夕刊 臺灣日日新報 四月二十日

聖上畏きおき言葉

臺灣の調査研究 南方發展に寄與

長谷川總督恐懼感激 擧島一致を奉答

長谷川總督の上京中に於ける動靜については過日西村文書課長から總務長官に宛て報告があつたが此程總督が陛下から拜謁を賜つた折長き御下問に感激を傳へる電報が届いたので齋藤總務長官は右報告を手にして本島民草の上に注がれ給ふ深き御仁慈の程を拜察して左の如き感激の談話を行つた

總督閣下は去る十三日午前十時宮内省に參内され天機奉伺の光榮に浴されたが其の際陛下から本年の旱魃状況、救濟状況、災害復舊状況等に關し畏くも有難き御下問を賜はつたさうでありますが大東亞戰下恐懼に堪へず總督も恐懼感激して御答へ申上げた

(一)旱魃被害地に於ては其の他の物資と共に民生の上に御軫念を垂れさせ給ふ御聖慮の程に感激して長谷川總督は一層努力して被害を最少限に止め又灌漑水の有效適切なる分配等の方法に依り可及的米穀を增加せしむべく萬全の努力を拂ひ農民生活に影響せしめざる様努力すべき旨

(二)災害復舊に關しては資材の取得に特別の方途をも考慮し復舊の日一日も速かならんことを期し官民一體となつて努力して居る旨

(三)臺灣の從來の調査研究が帝國の南方發展に寄與する處大なるべく今後臺灣は益々重要なる基地的使命を帶ぶる事となるべし

とのお言葉を賜はり總督は恐懼感激して擧島一致全力を盡して聖慮に副ひ奉らんとする旨を言上し御前を退下されたとの趣であります總督が聖慮に感激し官民一致協力を誓はれた事は我々島民に等しく感銘せらるることと思ひます我々は總督の心を心とし益々職分奉公の決意を新にし依つて以て聖慮に副へ奉るべきことを期せなければなりません……云々

ノルマンディ號引揚作業中再び火災

【リスボン十九日發同盟】ニユーヨーク來電によれば米海軍に徵用された元佛國汽船ノルマンディ號(八三、四二三噸)は引揚げ中再び火災を起した火災は間もなく鎭火したがこれにより同船の引揚げ作業は益々遲延の餘儀なきに至つたと言はれる

軍務局長に佐藤少將

武藤中將は某要職に

【東京電話】陸軍省發表(二十日)本日左の如く發令せられたり

陸軍省軍務局長 陸軍中將 武藤章

陸軍少將 佐藤賢了

陸軍中將 武藤章

陸軍少將 佐藤賢了

補陸軍省軍務局長 陸軍少將 佐藤賢了

補陸軍省軍務局軍事課長 陸軍大佐 西浦進

陸軍大臣秘書官 陸軍大佐 一宮義治

革新的軍政手腕

期待される佐藤軍務局長

【東京發同盟】陸軍では二十日軍務局長武藤中將の轉補と共に佐藤軍務課長の後任に軍務局長に佐藤少將が就任された、佐藤少將は四年十月東條陸相の下に軍務局長の要職に補され引續き東條陸相を輔佐し滿二年一ケ月、その間支那事變處理、國內政治體制强化と大政翼贊會の結成には最も强力な推進力となり又日米交渉には大本營連絡會議の幹事役として活躍し今次大東亞戰爭に至るまで諸般の軍政處理に陸相を輔佐して敏腕を揮つた、武藤中將の後任に抜擢された佐藤賢了少將は陸軍省軍務課作戰課長、說明部長などの要職を歷任しその革新的意見と手腕力量はつとに定評あるところにして陸に東條陸相からは絶對の信頼を持たれてをり昨年三月軍務課長に抜擢されて陸相ブレーンの一人として重要なる役割を果し今後の軍務局長として其の活躍は大いに期待される

英、西亞防衛に競々

イランにあらゆる策動

【イスタンブール十八日發同盟】テヘラン情報に依ればイラン政府の對日外交關係斷絶通告、公使以下館員の國外退去要求につき市河公使は十七日イラン外務省に抗議しその理由を質したが、イラン當局は明答を避けてゐる、この問題に關し英國はイラン政府が自主的に行つた措置であると稱してゐるが、昨夏の英ソ進駐を迎へ入れた英國の公使館の退出を企らみ昨年末の英ソ、イラン同盟交渉の際にも日本との外交斷絶を迫つたが、イラン政府が之に反對し續け今日に至つた事情がある、日本軍の緬甸進撃が引續き擴大され、且つドイツの本格的攻勢の迫つた現在イランを第一線として西亞防衛に死物狂ひの英國がスパイ網の策源地などとの根も葉もない事實を理由としてあらゆる策動を試みつつあることは明かである、尚英國は緬甸間スパイとして國內に策動してゐるクルド族の叛亂をもドイツの指導に依るものであると宣傳してトルコ軍の援助を買つたと同様西亞防衛の一翼といはれ、英ソ勢力に反抗しイラン系住民の活躍は大いに期待される

根本、安達兩中尉機

壯烈な自爆

イロイロ北方に奮戰

【比島基地〇〇二十日發同盟】地上部隊のパナイ島上陸作戰に協力して連日同島の敵陣地を爆擊してゐた陸軍航空部隊の根本忠郎、安達孝治兩中尉搭乘機は十七日朝イロイロ北方の敵に對し反復果敢な爆擊を敢行し敵陣地に大損害を與へたが無念敵彈を受け敵陣地めがけて壯烈なる自爆を遂げた

佛國更生の新秩序

ペタン主席 軍政兩權の分闡明

【ヴイシー十九日發同盟】ペタン主席はラヴアル新內閣成立に當り十九日午後八時ラジオを通じ軍政兩權の分を明らかにして、ダルラン、ラヴアル兩氏の役割を示し、併せて國民の政府支持を求めた、要旨次の通り

新內閣成立しラヴアルが政治、外交の衝に當ることとなつたが、ダルラン提督は余の後繼者として陸海空の統帥の權を掌握する事となり且つわが國民及び植民地防衛の任に當るであらう、ピエールラヴアルは余の指導の下に任じよう、一年前ラヴアルと共にフランスの內政及び外交の指導に任じてフランスの更生を保障すべき新秩序を發見したのである、一九四〇年の六月と同様、今日われわれは再び手を握り二年前に果いた基礎に立つて歐洲再建の大使命に起ち上つたのである

ここに國民諸君が真心より政府を支持するやう要望する

獨協力吝しまず

【ベルリン十九日發同盟】ラヴアル新內閣の成立に對してはドイツ一般は好意を以て迎へてゐるが、外務當局は同內閣の前途多難を豫想し十八日次のごとく言明した

ラヴアル氏は據れて歐洲の新秩序政策を主張してゐるが多くの佛國民も亦この政策を支持してゐるか佛國民の選擇するところはラヴアル氏の出現を要望することとなるドイツもこれに協力を惜しまない、外交政策ではラヴアル政府主席が成功するかどうかが今後歐洲諸國に對して要求されることなき限り如何なる影響をもたらすかであるがフランスの政策遂行上種々の困難にぶつかることは覺悟しておかねばならない、就中一番大きな問題は社會改革問題で、フランスが共產主義及び英米の影響から脫し完全になることは歐洲全般に影響するところが少くないから最初の第一歩から新たに建設してかからねばならない

ラヴアル內閣を佛印大歡迎

【ヴイシー十九日發同盟】ハノイ來電によれば佛領東洋印度は今次ラヴアル內閣の出現を歡迎してゐるとの事でその主な新聞の報道によれば佛印一般は今回成立したラヴアル內閣を大いに歡迎してゐるが特に元佛印總督ジユール・ブレヴイ氏が新內閣の植民長官に任命された點について滿足の意を表してゐる佛印植民政府では今回ラヴアル內閣の出現により本國と佛印との關係はいよいよ緊密の度を增したものとしてラヴアル內閣今後の活躍に大きな期待をかけてゐる

佛空軍長官任命

【ヴイシー十九日發同盟】ラヴアル內閣主席は十九日空軍長官としてジャンヌカン將軍を任命した

米國依然日和見

【リスボン十八日發同盟】佛內閣の更迭とドゴール派の手中にある佛領赤道アフリカにおける米國領事館設置問題、米國の承認と一般に佛國のフランス領アフリカ政策に關し米國はヴイシー政府との友好關係を維持せんとして居りヴイシー駐佛米大使に訓令を發して居り、この點ドゴール派は米國の一般政策を樂觀せず思つてゐる模樣である、米國は最近ブラザヴイル仏領赤道アフリカに軍事的地位を占め英蘇エジプト、スーダンの要衝ハルツームに至る迄アフリカ横斷ルートは同地より敷してをり又同地から、ナイル河を遡る他のルートを經て東アフリカに達し得る、ブラザヴイルの西方二百七十粁佛領赤道アフリカの要港ポワント・ノアールは最近ドゴール派の手により近代的港灣施設を施されて居り米國は將來西部アフリカに一部隊を上陸せしめるべく計畫を進めてゐると言はれる

米陸海軍機の種類

【東京發同盟】大東亞戰爭勃發以來米英はその戰況の惡化に鑑み國內的に緊急增産の計畫を立てて、十八日に東京に對し最初の空襲をしてきたが、敵機の來襲については充分警戒を要する、米國の陸海軍機の性能を主として國民は知らなければならない、現在米國が使用してゐる航空機について、その生產の程度を知る必要がある

△陸軍機 爆撃機としては中型爆撃機の三乃至四種類で、B二五(ノース・アメリカン製)、B二六(マーチン製)であり、B一七(ボーイング)、B二四(コンソリデーテッド)の二種類がある、この中B二五は現在の所一九四〇年型で十八日本土上空に現はれたものと言はれてゐる。B二五は最高速力四八〇キロ、航續距離四〇〇〇キロ、

[illegible]

△海軍機 海軍機としては艦上爆撃機のTBD一(ダグラス)の一種あり、偵察機としてはPBY一(コンソリデーテッド)、PBM一(マーチン)の三種がある

横鎭で全國中等學校長軍事講習開催

【横須賀電話】横須賀鎭守府では全國中等學校長を集めて軍事講習を開き

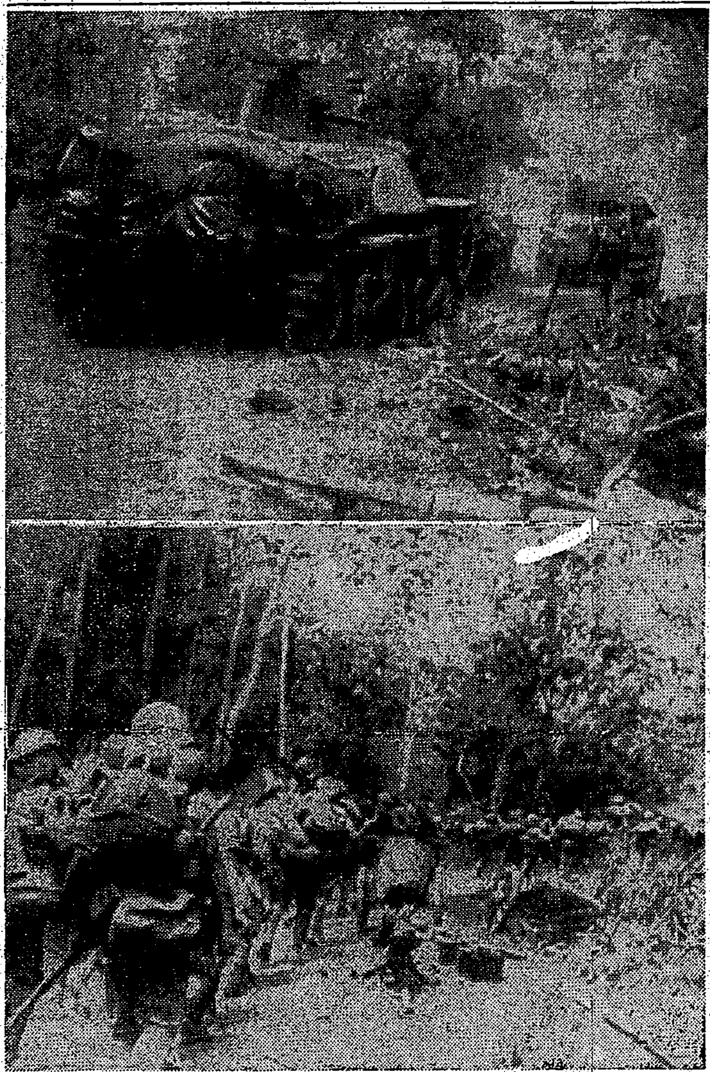

バタアン戰線 ㊤ジャングルを猛進する我が軛牛部隊㊦ペレス山峽を行く皇軍部隊

ソ聯機八百餘擊破

獨軍司令部の戰況發表

【ベルリン十八日發同盟】獨軍司令部十八日發表

一、黑海方面 獨機は敵の商船一隻を擊沈した

一、東部戰線 一、中部並に北部戰區における獨軍の攻撃は敵の地勢にも拘はらず多大の戰果を收めた

一、獨擊墜機は敵陸上部隊に對し甲部隊を爆擊し更に敵後方の陣地を猛爆多大の戰果を收めた

一、獨軍はソ聯第三十三軍の一部を全滅せしめ更に短時間に互つて頑强なる敵の抵抗を排除した

一、二月十五日、トーチカ約二十を占領した

一、右戰闘においてソ聯軍は戰死六千、死者八千を出し捕虜は一百七十門、追擊砲を鹵獲し戰車計二百六十九門及び飛行機十一機を鹵獲した

一、三月二十一日より四月十日までの期間にソ聯空軍は飛行機八百三十一機を失ひ、この內五百七十一機は空中戰において九十五機は地上擊破せるものである、この期間における獨軍の損害は八十八機である

地中海方面 一、東部地中海に作戰中の獨潛水艦は四千噸級商船一隻を擊沈し驅逐艦を擊破した

國府の育成具體化

及川興亞院總務長官心得談

【上海十九日發同盟】及川興亞院總務長官心得は南京において汪主席以下國府各首腦と會見を遂げた後十九日南京から上海に來着、當地記者團と會見左のごとく語つた

內閣總務長官心得は二十一日午後南京へ出發北支、蒙疆方面視察の途につく豫定である

南京にて汪主席に會見したが非常に丁寧な御挨拶をうけ國府要人から懇ろに迎へられた

南京に於いては會議で充分國策を檢討し國府の育成に關しては萬全の方途を講じ國府の基礎を確立する、更に本年十二月の國府の提携は具體的に進捗してをり、新國府の財政は豫想以上に堅實で非常に好成績を收めつつある、更に重要物資の確保と國府の經濟力の向上を計ることが肝要である、又日本の對支經濟政策は國府育成の線に沿つて今後とも一層具體化されて行かねばならぬ

立候補千七十八名

【東京電話】總選擧立候補屆出締切の二十日午後五時までに更に新人候補者が屆出で總立候補者數は千七十八名となり現在立候補者の總數は千七十八名となつた、その推薦非推薦別及び黨派別內譯は左の如くである。(二十日正午現在)

	新	元	現	計
推薦				
翼同	一	一〇六	一	一〇六
同交	一	一	一	一
興同	一	一	一	一
東方	一	一	一	一
赤誠	一	一	一	一
其他	二二	一	二	二五
合計	二二三	三五	二七〇	四六六
非推薦	新	元	現	計
翼同	一	一	二五	二五
同交	一	一	一六	一六
他派	一	一	一	一

	一	二	三	計
東方	一	一	一	一
赤誠	一	一	一	一
其他				
合計				六一二

總計千七十八名

緬甸の交通通信機關管理權を重慶接收

【リスボン十九日發同盟】重慶來電によれば支那側は今回英緬側から緬甸における鐵道、通信電話、電信等に關する一切の交通、通信運輸機關の管理權を接收することとなり重慶派遣軍交通部に軍事部隊を編入したため重慶側代表をビルマに派遣した、右はビルマの戰局逆展に伴ひ英國が前線より後退しつつあるため英國側の管理が不可能になりつつあるためと見られてゐる

明年度豫算重要方策

先議畫定要綱報告

督府定例局部長會議

督府定例局部長會議は二十日午前十時より長官室に於て開催、先づ齋藤總務長官より上京中の經過並に中央の情勢に就き報告があつた後、石井臨時經濟部長より物動の實績を說明、須田企畫部長より明年度豫算の重要方策につき說明し各部長から明十八年度豫算に關する重要事項の要綱に基き先議畫定をなしつつ七月の中央に於ける豫算編成の際に提出すべき方策の檢討に入り正午近く散會した

キユラサオ島和蘭石油會社砲擊さる

【リスボン十九日發同盟】ウイレムスタド(キユラサオ首都)來電によればキユラサオ島のパレ、アメリカ沿岸のオランダ油會社の精油所が十九日突如として以來二回に亘る潛水艦の砲擊を受けた

一、英空軍機は十七日强力なる戰闘機の掩護の下にフランス西部海岸サン・ナザール港に潛入したが獨軍機並に高射砲によつて損害を與へた

石油會社の施設はかつて潛水艦に砲擊され、今回はアルバ島近くのスタンダード石油精油所の燈火が發見された、この砲擊は十九日午後三時より行はれキユラサオ島の沿岸防備砲が應戰を始めた時には既に潛水艦は姿を消してゐた、同地方は邦人が多年に亘り勤勞した土地であるが今回の襲擊により邦人の生命財產も危險に瀕してゐる

滿鐵副總裁に山崎元幹氏

【東京電話】滿鐵副總裁佐々木謙一郎氏の辭任については先般來種々取沙汰されてゐたが二十日政府は後任に滿鐵理事山崎元幹氏を起用することに決定、二十日左のごとく發令された

勅三等 山崎元幹

補南滿洲鐵道株式會社副總裁

【略歷】山崎元幹氏は福岡縣出身本年五十四歲、大正五年東大法科卒業と同時に滿鐵入社、文書課長、總務局次長などを經て昭和七年理事に就任、同十二年任期滿了退社、同十二年九月滿洲電業副社長に就任今日に至つた生え拔きの滿鐵人である

コーカサス爆擊

【ベルリン十九日發同盟】獨軍司令部十九日發表

東部戰線 一、獨空軍はセバストポリ軍港並にコーカサス沿岸の港灣施設を爆擊し成果を擧げた

地中海及び西部戰線 一、獨空軍は强力な戰闘機及び急降下爆擊機からなる編隊を以て夜間引續きマルタ島の軍事施設を爆擊し燃料貯藏所等に多數の直擊彈を命中せしめ甚大なる損害を與へると共に、ルカ、ハルファ、カラフラナの三飛行場を空襲地上の英機多數を破壞した

一、十八日夜、英空軍はグリムスビー港(英東部海岸)を空襲ドック、工場地に大火災を生ぜしめた

合計戰果 一、三月二十日より四月十日まで英空軍は三百七十三機を失つたが內九十七機は地中海、北阿において喪失したものである、同期間中獨側の損害は六十六機

マッカーサー正式就任

西南太平洋聯合軍司令官

【リスボン十九日發同盟】過般來マッカーサーの西南太平洋聯合軍司令官としての權限に關し米豪間に內紛が傳へられたが十九日メルボルン米電によればマッカーサーは十八日正式に西南太平洋聯合軍總司令官に就任その權限は陸海空軍一切の統帥權を含む旨同日夜半マッカーサー司令部から發表された、但しマッカーサーは「最高司令官」とは言はず單に「司令官」と稱されるはずであるかくてマッカーサー聯合軍司令官の下に英聯邦豪海軍司令官、ブレーミー陸軍大將が聯合陸軍司令官、リアリ大將が海軍司令官、ブレット中將が地上空軍司令官として夫々各軍の指揮に當る譯である、比島方面指揮官ウエーンライトもマッカーサー直屬となつてゐる

スチムソン言明

【リスボン十九日發同盟】ワシントン來電によれば米陸軍長官スチムソンはマッカーサーの西南太平洋聯合軍司令官の任命につき十九日左の如く言明した

マッカーサーは西南太平洋方面における聯合國軍の作戰並に宣傳上の最高統帥權を與へられた、このマッカーサーの權限は豪洲軍並に蘭印軍との合意の下に決定されたものである、マッカーサーは前西南太平洋反攻軍總司令官ウエーヴェルと同樣陸海空三軍の最高指揮權を有するものであり、また前大統領にアーノルド元帥に付與された同樣の權限を有するものである、ニユージーランド軍がマッカーサーの統御下に屬するや否やは軍事上の理由に依り今尚マッカーサーは豪洲軍司令部の要請事項並に連絡將校を含む總司令部の編成を發表することとなつてゐる

濠洲軍司令官任命

【リスボン二十日發同盟】マッカーサーの西南太平洋聯合軍司令官就任と同時、J・F・バーンズ陸軍少將は濠洲軍司令官に任命された旨發表された

マーシャル等歸國

【リスボン十九日發同盟】ニユーヨーク來電によればかねてロンドンにおいて英國首腦部と協議を行つた米參謀總長マーシャル並に武器貸與法管理者ホプキンスは十九日空路ニユーヨークに歸着、マーシャルは直ちにワシントンに向つた

邦人土地所有權を伯國パク州剝奪

【ベルリン十九日發同盟】DNB通信ブエノスアイレス電によればブラジルのパク州政府はアマゾン河岸及び河口方面在住の邦人の土地所有權を剝奪した

無花果

小癪にもわが本土に來襲せる敵機の蹟を見ると、それが明らかに國內的意圖を狙つた政略的攻擊に出てゐる事實は爭ふべくもない▲主として燒夷彈を以て非道にも民家や學校、病院等の非武裝地域を、然も老幼者などした點、之によつて民心の不安動搖を狙つたものだ、從つて此種來襲は將今後何時、何處にあることを覺悟しておらねばならない▲斯かる場合若し一人二人でも敵襲にうろたへ、騷いでは明らかに敵の作戰に乘ぜらるる事となる、恐るべきは敵機でなく、之に乘ぜられる人心の動搖である▲恐し民家を狙ふ燒夷彈の如き、防空の用意と敢鬪なる心構へ一つで決して恐るべきものでないことは、今度東京で婦女子供の手でも沈着に消止め得たことが證明された、燒夷彈は主に敵の焦りであつたが今次の敵機來襲は或る意味でわが防空に對して自信を與へて呉れたとも言へよう

米食人に必要!
われわれの主食たる米飯を充分に榮養化するには太陽の助けが必要です。
エビオス錠
三〇〇錠 一〇〇〇錠
大日本麥酒株式會社製品 東京・大阪 田邊商店

文藝春秋社發行
現地報告 四月號 定價四十錢(55)
特輯 「大東亞建設者の資格」座談會 小口米次郎 竹治豐
印度に與ふ(第二公開狀)
英國の印度支配とその危機
☆特別攻擊隊に捧ぐ言葉
大東亞戰爭勃發後の支那事變
戰記 落下傘部隊急襲記 荒木秀三郎
國境よりカウカレイまで 若林政夫
その日のビブン首相(現地報告) 岩田冷鐵
指導者の保身術 齋藤晌
擧國體制確立の眞義 西谷彌兵衞
平和に對する覺書 花見達二
◆新人の條件 鶴見七郎
◆地盤とは何ぞ 八木仙藏
戰爭經濟と國民生活 永田清
翼贊選擧の眞諦 日本世紀社同人
東京市麴町區內幸町 文藝春秋社

野球界 四月號
日本野球二枚添付
名古屋場所大相撲特輯
大東亞戰下の大相撲
三笠宮殿下藏王スキー御登山記
名古屋場所大相撲總評 山本照
名古屋場所觀戰ノート 大澤
敢鬪力士展望 魚雷亭主人
名古屋場所に拾ふ 大須猛三
名古屋場所大相撲總戰績
思ひ出の名力士 小島六郎
土俵際の記
國防スキー 信濃の旅
魂の野球 飛田穗洲
學生野球革新の契機
春の六大學野球回覽板
春の六大學野球鍊成記
野球の神髓
米國式野球を排す
野球今昔物語
むかしのやきう
日本野球强打者論 鈴木惣太郎
日本野球回覽板
日本野球春季戰の焦點
日本野球登錄選手一覽
博文館發賣

主體 日本の確立 武藤貞一 滿田巖
新世界秩序の誕生を打診する
胎動する「印度人の印度」 慶臣
崩れゆく重慶を衝る 田中香苗
ソ聯對外政策の新展開 森正藏
カナダの對英米動向 伊東敬
樞軸のアフリカ進出 大熊眞
アメリカの敗色と南米 千田平一
英ソ、イランを爭ふ 甲斐靜馬
衆議院の再建設 清水伸
敗戰英軍 植民地虐制 齋藤忠
新銳誌 時局雜誌 四月號 六十錢 〒三錢
地底の產業戰士譜 本誌記者地方挺身 野間寬二郎
▲濠洲の囚人移民秘話 大江專一
▲ローマ法王廳 下位春吉
▲崩れゆくヤンキー生活 長島和夫
▲俘虜の名譽? 松浪仁一郎
南方建設譜 ▲香港島 前島信次 ▲マレー半島 酒井寅吉 ▲東印度 松本一朗 ▲ヒリツピン 和田敏明
選擧偶感 橋
援蔣路に立ちて(ビルマ戰記) 福井希行
東京市芝區新橋七丁目 振替東京八四〇二〇番 改造社發行

昭南市内の交通整理に街頭に起つマレー人警察官

・大東亜現地便り・
昭南島の巻（五）

【昭南特信】大東亜戦争勃発後四ケ月、南方諸地域に於ける作戦を完成せるわが軍は早くも南方各地域に亘る建設を着々と進めつつあるが中でも昭南島マレーの建設は[illegible]

行政機構整備

[illegible]

長期建設の段階へ
面目一新の昭南、マレー

[illegible]

開發態勢整ふ

[illegible]

擴充する交通網

[illegible]

遊資の回收が急務

[illegible]

日本への關心熾烈

[illegible]

パナイ島の在留邦人
全部無事皇軍に救出さる

【パナイ島にて十九日同盟特派員發】[illegible]

新拜命教員に 市長から訓示

[illegible]

臺北州勞務協力會市支部總會

[illegible]

憲兵補晴れの門出
けふ臺北憲兵分隊で着任の申告

[illegible]

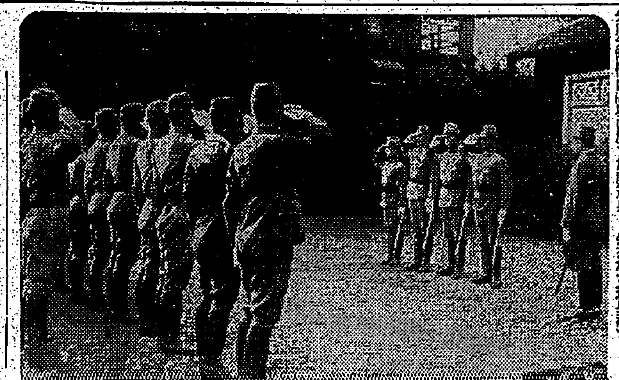

思想國防の完璧を期す
思想國防協議會開催

【東京電話同盟】[illegible]

蚊、南京虫、毒虫類の奇襲に悩む兵隊さんへ 絶好の慰問品
蚊よけ・カユミ止
モスキトン（マルホ）

○○部隊　奮戰記

絶壁の岩角に網をかけ 一歩一歩敵陣に肉薄
バタアン總攻撃の緒戰飾る突撃戰

【バタアン前線二十日同盟】[illegible]

突撃を開始

[illegible]

用意の網を

[illegible]

一齊に突撃

[illegible]

臺灣遺族部隊日程決る
第二班は二十二日着京の豫定

【東京本社特電】[illegible]

・家を留守にするな・
空襲に對する注意　内務省防空局で當局談發表

【東京電話同盟】十八日帝都を中心とした敵機來襲は[illegible]

一、防空必需の[illegible]

一、家庭を必ず留守にしないこと[illegible]

一、水やその他の用意を完全にすること[illegible]

一、道に立ち止らないこと[illegible]

一、焼夷弾や爆弾が落ちたらすぐ[illegible]

奉公壯年團 第一回錬成會終る

[illegible]

賞賜物件傳達式
けふ市長公室で

[illegible]

城西地區防衛團防火班で非常召集演習

[illegible]

北部スマトラ戡定作戰 戰歿勇士慰靈祭
メダン市で執行さる

【メダン十九日同盟】[illegible]

バタアン半島攻略戰特報
車で續々投降する敵兵の武裝解除

米、英、重慶機の標識

【東京電話同盟】十八日のわが本土に來襲せる敵機[illegible]

大日本婦人會
臺灣本部 事業後援會設置
愛婦關係の財産全部を移管

[illegible]

爆撃季節迫り重慶戰々兢々

【上海電話】[illegible]

買上の作品を武官府に獻納
總督夫人らが

[illegible]

皇奉臺北州支部並に市分會で記念式擧行

[illegible]

產業奉公團運營研究會開催日取變更

[illegible]

乳兒審査會
廿一、二の兩日 基隆醫院で開催

[illegible]

東港街海水浴場開き式

[illegible]

新竹州異動

[illegible]

三國志 (748)
赤壁の巻
吉川英治作・矢野橋村畫

柳眉劍簪（一）

[illegible]

放送

[illegible]

丸善アテナインキ
ATHENA
2オンス入

虚弱 貧血 結核 疲勞
農林省水產試驗場創製
ビタミンA・D＋B₂＋ホルモン・造血素
働け！みんな健康で…
增産へ！ 增産へ！
今こそ水産動物肝臓天然剤の優れた粘膜強化、造血強壮、疲勞恢復の卓效で 働かう！
わかもと販賣品 水產化學製造

先づ齒力の增強だ 歯磨はゼオラだ！
特に齒力に自信のない方に——
ゼオラをお奨めします。在來品と異り、主剤ゼオライトが歯石をとり、歯槽膿漏を完全に防ぎ歯力をめきめき増強します。
價定 錢六廿
東京 ○ミツワ石鹸本舗藥品部

戰ひ拔かう大東亞戰
大政翼贊會推定
大詔奉戴日の歌
大政翼贊會制定 情報局推薦 藤山一郎 コロムビア合唱團
大東亞戰爭陸軍の歌
朝日新聞社獻納 陸軍省撰定 詩・佐藤惣之助 曲・古關裕而 帝國陸軍軍樂隊
力強く歌ひませう！
コロムビアレコード
Columbia

酵母劑の上を行く
ホシ ミクローゼ
日本人の体質に適する綜合ビタミン劑
健康を贈る！
能食 能便 能眠 能働
ホシ・ミクローゼは日本固有の各種ビタミン（有効菌）を綜合した最新の胃腸藥劑にして、その旺盛な消化吸收同化作用の外、ビタミンB及D、アミノ酸、燐酸カルシューム、新陳代謝促進な栄養素を含有す。
一ケ月分（三六〇錠）一圓五〇錢
クスリ ホシ

臺灣日日新報
日本夕刊共六頁

メンタウエー諸島（スマトラ島西岸）
陸軍部隊上陸に成功
目下戡定作戰進捗中

【東京發同盟】帝國陸軍部隊はさきにスマトラ島全域を戡定したが、更に去る十六日スマトラ島西岸メンタウエー諸島のシポラ島に、また十七日同じくニアス島のグヌンシトリ上陸にそれぞれ成功、目下戡定作戰進捗中である。メンタウエー諸島はニアス島を最大の島としサタナーマサ、シベルト、シポラなどの各島より成り住民はスマトラ島とその風俗を同じくし距離も近接してゐるが、開發の文化は甚しく異なり槍、楯、弓矢などを使用して狩獵に從事し[illegible]結婚、首狩りの蠻習を遵してゐる。[illegible]米穀類の耕作を知らずサゴ、タロ芋を主食とし機織、金屬加工などとかの技術も知らず政治的にはニアス島のみが首領制度を有し他は民主制度である。これらの島々は資源に乏しいため始めオランダ政府はなんらの關心を持たなかつたが、日露戰爭當時これらの島が露國艦隊の根據地として利用せられる恐れがあつて初めて警備兵が配られるやうになつたといはれる。またこれらの島嶼の内ではニアス島が最も物資に惠まれ、米豆などの生産、豚その他の家畜の飼育が盛んであり金屬細工も多くある。酋長の家には一萬乃至二萬弗に及ぶ物を金塊のまゝ所持してゐるものもあり、結婚式などに盛大に金塊を使用するといふ豪勢さである。住民は手工藝に秀で、大工、指物などに優秀な技能を持つてゐる者が多く島は約五十の地域に分れそれぞれ酋長の支配下にある。

臺灣倶樂部 四月例會開く

【東京本社特電】[illegible]

比島獨立黨員を救出
皇軍の爆撃痛快と語る

【比島前線〇〇二十日同盟】米國の比島政治に飽きたらず皇軍米國の支配に對して反旗して來た比島サクダリプタ獨立黨の指導者十五名がバタアン戰線米比軍の[illegible]より奇しくも皇軍の手に救出され〇〇で保護を受けてゐる、黨首ベニグノ・ラモス氏及び副黨首ラモン・ハツフクレスポ氏を首班とするサクダリプタ黨は大東亞戰爭勃發と同時に米國官憲の彈壓を受け九千八百人の黨員は直ちにモンテンルーパの刑務所に拘留された、更に十二月十四日夜には幹部十五名は密かにコレヒドール島の地下刑務所に監禁されたが三十一日夜コレヒドール島はわが猛爆により上を下への大混亂となつたため直ちにバタアン半島マリベレス山中のリツトル・バギオ刑務所に送られ[illegible]陣中で暮してゐたものである右十五名の比島人指導者らは米比軍兵隊と共に同刑務所を脱出わが〇〇部隊に駆け込んで來たもので いづれも思はぬ生還に喜びの色を包み切れず、[illegible]

[illegible]

避難民も續々家路へ
イロイロ市住民も皇軍に感謝

【東京發同盟】イロイロにて久門海軍報道班員廿日發＝パナイ島攻略の海軍艦艇は十七日午後イロイロ港に堂々入港したが、このパナイ島最大の米軍基地は十六日朝七時頃早くもわが先遣部隊上陸の報を聞いた、そして直ちに敵軍の自動車に分乘し石油タンクを始め市内重要箇所に次々に放火して逃亡し[illegible]

[illegible]

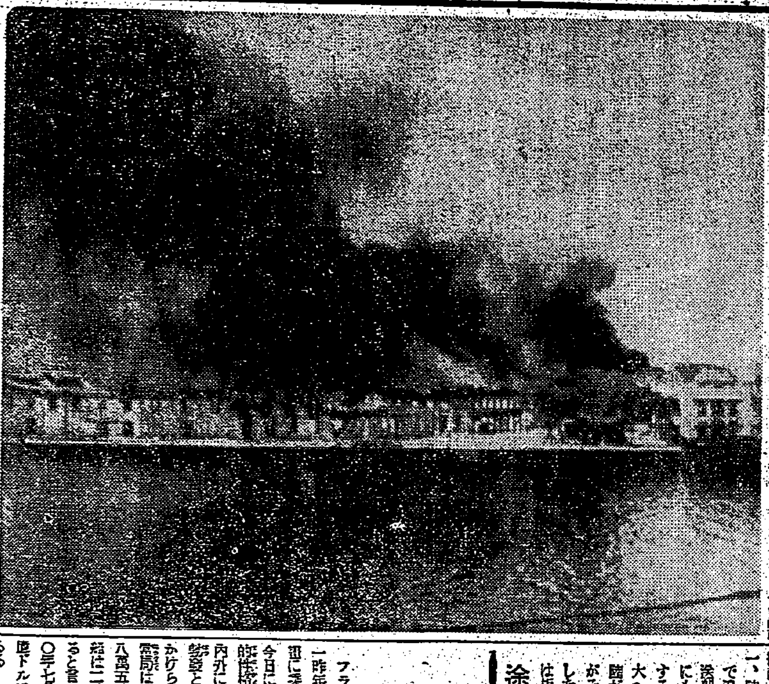

敵の焦土戰術で炎上するセブ市

コ島の運命を象徴
我爆彈に米國旗墜落

【リスボン十九日發同盟】ワシントン來電によれば陸軍省は最近コレヒドール島要塞上に[illegible]してゐた星條旗は十八日日本軍の砲撃[illegible]

[illegible]

天文學的數字を誇示
米國防計畫の誇大を暴く

フランスの崩壞に[illegible]

數字では勝てぬ

[illegible]

眼は外らす切れ

[illegible]

生産の目標

[illegible]

本州東方洋上遠く
航母三を基幹の敵
我反擊恐れ近接せず退却

【東京發同盟】大本營發表（二十日午後五時五十分）一、四月十八日未明航空母艦三隻を基幹とする敵部隊本州東方洋上遠距離に出現せるも我が反擊を恐れ敢て帝國本土に近接する事なく退却せり
二、同日帝都その他に來襲せるはアメリカ・ノース・アメリカンB二五型爆撃機十機内外にして各地に一乃至三機分散來襲し[illegible]

帝都市民の冷靜
米英も紹介報道
米機の非人道を自認報道

【東京發同盟】[illegible]

桑港に空襲警報
サンデイエゴ地區も

【ローマ十九日發同盟】十九日當地で傍受した米側放送によれば十八日早朝カリフオルニア州沿岸のサンフランシスコならびにサンデイエゴ地區に對して空襲警報が發せられた

臺灣の經驗技術を
南方建設に活かす
臺灣から多數の協力要員

大東亞戰爭に擧がる成果と共に[illegible]

赤心一票の行使
翼贊議會出現
挾間局長强調

【東京發同盟】[illegible]

日葡間無線電話再開

【東京發同盟】日本、ポルトガル間の國際無線電話は[illegible]

滿泰公使交換
愈よ近く實現

【新京二十日發同盟】[illegible]

佛國民の革新斷行
ラヴアル氏入閣の一見解

【ベルン（スイス）二十日發同盟】[illegible]

皇軍

[illegible]

國民

[illegible]

必勝

[illegible]

赤心

[illegible]

翼協、當選率八割目標に運動

【東京發同盟】[illegible]

牧大佐某要職へ
皇軍運動、志願兵制等に功績

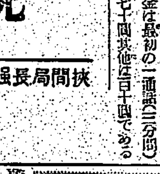

[illegible]

武藤章中將

[illegible]

異動將官以下略歷

佐藤賢了少將

[illegible]

人事

▲小澤成一氏（[illegible]）
▲谷口二郎氏（[illegible]）
▲蒲山助太郎氏（[illegible]）
▲小林正己介氏（[illegible]）
▲石橋省吾氏（[illegible]）
▲田中保氏（[illegible]）

富士電機製造株式會社

待望特別提供 皇民訓 木村小舟先生 三弘社

最新刊 坂東白雲編 古今刀劍名鑑

文藝春秋社の新刊書
ざわめく密林 バイコフ著 新妻二朗譯 定價一・八〇 送料・一〇
此の本はバイコフさんの若い日の記録である「偉大なる王」の住んでゐる密林の中の動物たちと北滿の自然の物語りである!!
松下村塾の指導者 岡不可止著 定價三・〇〇 送料・一四
此の本は若冠三十才を以て死んだ吉田松陰の一生を青年の純情と氣魄を以て綴つた新しい型の傳記である!!敢て青年に薦める

日本經濟史新文獻 京都帝大教授 本庄榮治郎編
韓非子 長與善郎著
小河滋次郎著作選集 上巻 小河博士遺文刊行會編
日本評論社

短歌研究 四月號
民族思想と短歌の傳承……齋藤清衛
俳句研究 四月號
與謝蕪村論
花を愛する心持
淡路人形ばなし
改造社發行

渡邊幾治郎著 明治天皇の聖德 政治 價三圓五十錢
最新刊 明治天皇の聖德 軍事
明治天皇の聖德 重臣
明治天皇の聖德 教育
日清日露戰爭史話
最新刊 本多熊太郎著 支那事變から大東亞戰爭へ 價二圓二十錢
公企業講話
交通政策
南洋經濟研究
千倉書房

社說

我が本土空襲の教訓
臺灣の防空にも一層努力を要す

一

去る十八日京濱及び阪神地方に大東亞戰以來初の敵空襲があつたが、軍官民の防護陣の敏速なる活動と積極果敢の行動により、僅かに大事に至らず被害を最少限度に防止め得たことは[illegible]の通りである。大東亞戰以來米英は敗戰に次ぐに敗戰を以てし香港、ヒリッピン、マレー並にシンガポール、蘭印爪哇島、ビルマ等は我が皇軍の占領するところとなり、印度洋方面に於て撃敗を喫し今や米英は大東亞海並に印度洋方面に於て全く手も足も出ない情態にあり、此の四圍一のとるべき途はゲリラ戰を以て我が銃後を攪亂しこれまでの敗戰を誤魔化して自國民の不満に對する言譯としようとする意圖から今次の空襲を敢てしたものと察せらる。然し今次の敵空襲はとるに足らぬが、無辜の民衆に對して攻擊し殊に國民學校や病院にまで機銃を掃射せる如き人道に許すべからざるところで、過般の[illegible]丸を撃沈せることと共に敗戰米英が如何に血迷ふてゐるかを物語るものである。

二

顧れば支那事變以來我が國土が初に空襲されたことは三月四日の南鳥島空襲を加へてこれで三度目である。一度は昭和十三年二月臺北市松山及竹東が盲爆され本土は今度が初めてである。南方戰線に最も近き臺灣が大東亞戰以來未だ一回も空襲を受けたることなきは陸海軍將兵の決死的勇戰奮鬪と先制的戰略の賜として深く感謝に堪えない[illegible]

[illegible]

三

今次の本土空襲に對する我が防空陣の活動は目覺しきものあり一般民衆また極めて冷靜沈着に處し、累の訓練の成果を遺憾なく發揮したことは我が防空部隊の活躍と相俟つて被害を極少に喰止め得た所以であらう。而して此の空襲に對し一少年は勇敢にも落下せる燒夷彈に突進して[illegible]後官民一致協力一層士氣を振作して防衞に、國土防空に最善の努力を傾注しなければならない。

東印度への再渡航
興亞同盟で萬全の備へ
引揚げ邦人四千に朗報

【東京電話】興亞同盟本部の東印度再渡航援護施設の許可を得て[illegible]二十日午前十時から芝公園日本女子會館で開かれ、全國から二百數名の引揚げ邦人參集、ジャバ蘭印東印度各地からの引揚げ邦人四千餘名の再渡航につき懇談協議の結果、[illegible]

臺灣經濟界の躍進
預貯金殘高激增を示す

本年一月末に於ける全島銀行及信用組合の預貯金殘高は銀行四億三千[illegible]

	銀行	市街地信用組合	農村信用組合	計
[illegible]	[illegible]	[illegible]	[illegible]	[illegible]

（單位千圓）

混合飼料製造に惱み
屑米と碎米の取扱機構變る

米穀局では食糧管理の重大性及米穀の[illegible]管理に即應して屑米、碎米の完全活用を計る爲め屑米配給組合に對する[illegible]

南方建設の〝構想〟
村田爲五郎

（一）

今度東亞戰爭に[illegible]

（二）

われわれが南方建設の理念を確りつてこれを實行に移すに當つて必要なことは[illegible]

（三）

[illegible]

アンチケ銅山再建
パナイ島戡定作戰進む

【イロイロ二十日同盟】パナイ島の戡定作戰は極めて順調に進捗してゐるが[illegible]

遞信記念式
寺島遞相以下參列

【東京電話】遞信省では二十日午前十時から[illegible]

現行作業賃率値上
臺灣運輸業組合で申請

[illegible]

配給會社を創設
洗濯石鹼の需給圓滑化

[illegible]（臺北電）

ロープなき米海軍
麻纖維と諸物資の缺乏

【ブエノスアイレス十九日同盟】[illegible]

高雄商議所官選議員內定

高雄商工會議所官選議員は[illegible]

南日本化學
取締役二名、監査役一名新任

[illegible]

愈よ鐵工場建設
福大公司海南島へ進出

【海口電話】[illegible]

貸地貸家組合の總代會

[illegible]

ゼニスパイプ總會

[illegible]

大正醬油總會

[illegible]

經濟相談欄

問 ◎の符號は何を表示するか

答 [illegible]

商況（二十日）
諸株不活 潑な商狀

兜町前場況

[illegible]

兜町後場況

[illegible]

東京短期後場
大阪短期後場
大阪長期後場
東京長期後場
東京短期日步
東短取組喰合
東京長期總取組
東京銀行貨株
東京國債貨物
橫濱生絲前場
橫濱生絲後場

[illegible]

財界株界

[illegible]

北濱展望

【大阪特電】[illegible]

マツダランプ 東京芝浦電氣株式會社

陸軍大將井上幾太郎閣下題字 最新圖解 陸軍模範兵教典 二十才の男子に告ぐ 帝國軍事教育社

靜脈注射液の嚆矢!! スルフォンアミド劑 ポンジール 注射液 靜脈用

血液を浄化する 排毒力の強い ベルツ丸 病毒と體毒に 本舗 鈴木日本製薬社

總力戰！ 無駄を省いて生活を簡單にしませう！ ひゞ・凍傷などは手輕にオゾで治して仕事の能率を上げて下さい オゾ 二十五錢 五十五錢 一圓

胃腸に活力を與へ便通を整へる 強力榮養源 エルビオゲン錠 東京・蒲田 ライオン製薬株式會社

油断のならぬ話 ―特に若い娘さんに― ワセトン錠

無敵潜水艦同乘記 ①

敵を索め鐵鯨出陣
隱忍二十餘年沈默破る

【海軍報道班員山岡莊八】隱忍切磋二十餘年、つひに世界戰史の驚異となつたわが潜水艦の存在は實に深く深く隱された帝國海軍「沈默の艦」のひとつであつた。しかも廿年に垂々とする歳月は決して短いものではなく、父から子、兄から弟へとそこに捧げられた犠牲と忍苦と敢鬪の大きさで今日の七つの海を吞吐し跳梁する鐵鯨の威力を默々と戰へ鍛へてゐたといふことは何といふ大きな感動であつたらう。○○基地で記録されると、私はただ一筋に潜水艦への同乘を願ひ出た。この大和魂の艦の鐵殻の中に、共に棲み共に闘つて、そこにある皇國民の崇高な美に觸れることが出來たらペン部隊の者の光榮これに過ぐるものはない。しかし却々同乘は許されなかつた。その理由の中に、萬一の時の勞りがかくされてあるのを知ると私はあまりに嬉しいその心情が却つて怨めしく、かかる光榮ある時代に兵と作家の區別はないと、强硬に云ひ張つて日参した。したがつて同乘を許された時の私の悦びはたとへようもなかつた。私は背負ひ馴れたリュックを背に、たまりんどうと椰子とユーカリの葉から聲へ終日囀りつづける宿舍の小鳥たちに別れを告げ同宿の班員たちに送られて、まさに出撃せんとする×號○潜水艦へ車を急がせた（寫眞は出撃した山岡莊八氏）海軍省提供海軍省許可濟第五七一號

出撃！ 艦長が挨拶を濟ますと出撃用意のラッパが鳴つた。強烈な光りの下にわづかな日陰を作つてゐたデッキの[illegible]は取除けられ椅子、小卓の類が小さなハッチから艦内に

艦内 へ運び込まれると乘組員はすでにそれぞれの部署へ定つて非番員だけで左舷デッキに整列した。岸壁には司令官はじめ休養中の戰友が居並んで何れも逞しい日焼けの顔をほころばして見送つてゐるし、その背後には[illegible]入道雲が南北の上からむつくりと背伸びをしてゐる。やがて艦橋に起つた艦長の手が振られ、それを合圖に艦はしづかに岸壁を離れた「帽を振れッ！」[illegible]以來、まだ一度も[illegible]に出逢はぬといふ航海長の野太い號令で左舷に居並んだ兵員は一齊に帽を振り出した。誰でもすぐにそれに應へる見送りの者も見送られる者も、決して身奇麗な服裝ではなかつた。[illegible]作業服は油に汚れ帽の鍔は痛ましいまでに千切れてゐる。それでゐてどの顔も何と無心な明るさに微笑んでゐるのだら

う、もとく

潜艦 の乘員は下士官が多く[illegible]

潜航！ [illegible]

整備 [illegible]

自身 [illegible]

大砲 [illegible]

本稿の執筆者山岡莊八氏は明治四十年一月十一日新潟縣[illegible]に生れ昭和七年以來[illegible]同人となり[illegible]（續く）

酷暑、惡疫と闘ひ精神力で責務完遂
陸鷲バタアン征服秘話

【比島○○基地二十日發同盟】今次バタアン作戰における陸鷲群の活躍は大東亞戰史上特筆すべきものであるが、その赫々たる戰果の陰には幾多の涙ぐましき努力が秘められてゐる。以下は[illegible]が記した「バタアン征服秘話」とも云ふべき戰ひ手記である

[illegible]

餘喘 を保つてゐるのみで[illegible]

部隊 の[illegible]

賞讃博した學校報國隊
日頃の訓練を遺憾なく發揮

【東京電話同盟】今次の空襲で民防空の活躍は目覺ましい限りであつたが、中にも學校報國隊の活躍振りは各方面の賞讃の的となつてゐる。[illegible]

學校 報國隊の[illegible]

學校 報國隊の活躍につき[illegible]

頽勢糊塗を目的に
兒戲に類する神經戰的企圖

【東京電話同盟】去る十八日の敵機空襲は[illegible]

企圖 [illegible]

殘存 [illegible]

【東京電話同盟】十八日本土に來襲した敵機は大本營發表にあるごとく米陸軍採用の中型爆撃機の花形「ノース・アメリカン」B二五型[illegible]

型來敵機はノース・アメリカン

輸送船狙ふ敵艦に護送艦艇から巨彈
瞬く間に敵艦隊を潰滅

[illegible]

輸送船 [illegible]

前後に [illegible]

何隻か [illegible]

わが艦 [illegible]

敵艦を [illegible]

麗しい [illegible]

輸送船團血の從軍記（下）

（大本營許可濟）

現地就職の農義指導員
俸給割き國防獻金

【新竹電話】[illegible]

三輪知事一行
堆肥製造督勵

[illegible]

技能を通じ御奉公
臺灣宣傳美術奉公團近く結成

[illegible]

作業衣の特配
勞働者に福音

【東京電話同盟】[illegible]

お母ちゃんは何處？
ヒロシちゃん基隆で迷子

[illegible]

阪上篇一府屬
社會教育官に

[illegible]

產業技術訓練所
入所希望者殺到
應募締切り五月五日

[illegible]

腸胃特効　ワカ末

新竹州街庄長異動

【新竹電話】[illegible]

神祇講習會を開催

【東京電話同盟】[illegible]

金銀紙製造者
九月から廢業

【新竹電話】[illegible]

桃園街長へ　成瀬與三郎　退職
頭分街長へ　西田吉之助　桃園街長
竹東街長へ　石井忠夫　頭分街長
八塊庄長へ　山本宗平　竹東街長
樹山庄長へ　伊藤米吉　八塊庄長
觀音庄長へ　宇都宮祐治郎　樹山庄長
北埔庄長へ　半間秀雄　觀音庄長
　　　　　　岡尾勳彦　北埔庄長

ラヂオ

◇ニュース放送時間 [illegible]
◇六・四〇 體操（臺北）
◇六・五九 時報（東京）
◇七・五〇 [illegible]
◇八・一〇 初等オランダ語講座
◇九・〇〇 戰時家庭の時間
◇九・三〇 戰時家庭の[illegible]
◇一〇・〇〇 國民學校放送（二年生）
◇一一・〇〇 幼兒の時間（東京）
◇一一・三〇 經濟市況（東京）
◇〇・二〇 琴獨奏とトランペット[illegible]
◇一・〇〇 戰時下の[illegible]
◇二・〇〇 國民學校放送（六年生の時間）（大阪）
◇二・三〇 [illegible]
◇四・〇〇 戰時國民[illegible]
◇四・三〇 經濟市況（東京）
◇五・〇〇 少國民の時間（東京）
◇五・五五 コドモのニュース
◇六・〇〇 （大阪）ジンブン（東京）
◇六・三〇 [illegible]
◇六・五〇 青年の時間（臺北）
◇六・五九 時報（東京）
◇七・〇〇 [illegible]
◇七・三〇 國民合唱
◇八・〇〇 [illegible]
◇九・〇〇 [illegible]

不動產金融
日本勸業銀行
臺北・臺中・臺南・高雄

虚弱 補血强壯・肝臟製劑 結核・腺病質の肝臟療法劑として特に醫家衰弱者の服用に推奨さる 粉末・錠劑 **ネオ肝精**

債券 株式 富榮證券時報 [illegible] 富榮證券株式會社

案内
犬猫 矢野病院 [illegible]
債券 [illegible]
カメラ [illegible]
紙芝居 [illegible]
メガネ [illegible]
ラヂオ [illegible]
國民服 [illegible]
電話 [illegible]
商銀 [illegible]
賣家 [illegible]
空家 [illegible]
借家 [illegible]
家買たし [illegible]
債券 [illegible]
玄米 [illegible]
貸倉庫 [illegible]
血統 [illegible]
ズボン [illegible]
女子 [illegible]
洋裁 [illegible]
女中 [illegible]
うばを雇ひたし [illegible]
香港 [illegible]
男店員 [illegible]

萬媒

交換手採用
（内地人ニ限ル）
希望者ハ履歷書持參來社
臺北市北門町
臺灣土地建物株式會社

公告 大新證券株式會社 [illegible]

今日の映畫
大世界館 [illegible]
國際館 [illegible]
新世界館 [illegible]
臺灣劇場 [illegible]
芳乃館 [illegible]

ニュース映畫會
ニュース九五・九六號が着きました
同時上映致します……
【ニュース】聖戰下の陸軍士官學校卒業式
感激に溢るる靖國の遺兒
我が艦艇大東亞海を制壓
ラングーン完全占領
昭南島に激戰の跡を偲ぶ
新ビルマ建設に起ち上る義勇軍
殘敵を急追する南支討伐戰
海鷲ポートダーウイン猛爆擊
【短篇】動物を食ふ植物　ひよこの誕生　子供に遊び場を
本日（廿一日）明日（廿二日）[illegible]於公會堂

眼科・レントゲン科 **大原齒科醫院** 臺北市[illegible] 電話六八六一番
皮膚科・泌尿科・性病科 **三艘丸醫院** 大和町一丁目 電話四八五五・七六三六番
眼科 **年田口醫院** 臺北市京町一丁目 電話七九六七番
皮膚科・性病科 **於保診療所** 臺北市[illegible] 電話七六四七番
内科・小兒科 **樋詰醫院** 臺北市本町三丁目 電話二五四七番
齒科 **山本齒科醫院** 電話九三八五番

齒痛に頭痛はガオガンに限る

迎產婦人科病院
台北市御成町五丁目十七
分娩隨時入院
產科・婦人科・レントゲン科
電話二一二七七・八一三三六

組合名變更御通知
當組合ハ從來宵裡水利組合ト呼稱シ居リ候處今般區域ノ擴大ニ伴ヒ御當局ノ認可ヲ得テ中壢水利組合ト改稱致シ候ニ付此段及御通知候也
昭和十七年四月十九日
中壢郡平鎮庄宋屋字廣興三九ノ一
（元宵裡水利組合）
中壢水利組合
電話一六一番

會葬御禮 後藤貫吾

ピアノオルガン [illegible]
琴 [illegible]
京染 [illegible]
のせ [illegible]
引越 [illegible]
町の [illegible]
梅肉X [illegible]
ドラミン [illegible]
新古日本刀 [illegible]
刀劍 [illegible]
軍刀 [illegible]
冷藏 [illegible]
ネクタイ・バンド [illegible]
結婚 [illegible]
萬年 [illegible]
タネ [illegible]
ハイキング [illegible]
シンガー [illegible]
ミシン [illegible]
醫學 [illegible]

觀念運動の域を脱し 生活を皇民奉公運動化
皇奉本部枡山參事力說

我が國歴史上に劃期的な意義の皇民奉公會が結成されてから丁度滿一ケ年が經つた、顧みれば過去一年間皇民奉公運動がとどめた足跡はまことに偉大であるが前途の道程はこれからである、皇民奉公會中央本部經濟部參事枡山保一氏は皇民奉公第二年を迎へ左の如く語つた

皇民奉公運動が過去一ケ年間に於て主として力を注いで來た點は觀念の普及徹底と心構への確立であつた、今後と雖もかかる思想運動の展開は努力に推進せられねばならぬ事は云ふ迄もないが、之と共に具體的實踐の企畫と實踐が強く要望せられる、而してその狙ひは國民の生活に融け込んだ奉公運動換言すれば生活そのものを直に奉公運動たらしめるにあり觀念運動の域に止つてはならないのである、私は明日の皇民奉公運動の課題として商業奉公運動並に産業奉公運動の强力なる展開を望む理由の一つを此に見出すものである [illegible]

出征將士へ慰問袋
嘉義皇奉の皇軍感謝運動

【嘉義電話】皇奉嘉義市支會では [illegible]

授産指導の講習
嘉義で出征軍人家族に

【嘉義電話】嘉義市では市内出征軍人家族に對し授産指導の一つと [illegible]

陸軍へ獻金
河野唯夫兵長

【高雄電話】〇〇部隊所屬河野唯夫兵長はこの程〇〇に向ふ途中高雄市兵事課を訪れ [illegible]

海洋訓練入所の高雄班北上

【高雄電話】[illegible]

高雄工業願書締切

古城郡守赴任

【彰化電話】[illegible]

志願兵適格者に豫備訓練
あす南寮青年修練所で入所式

【新竹電話】新竹州では志願兵志願者中選拔した適格者に對する豫備訓練を行ふ事となり二十日南寮青年修練所に入所、二十一日午前十時より入所式を擧行 [illegible]

戰捷奉告祭
嘉義でコ島陷落の日に

【嘉義電話】嘉義市ではコレヒド [illegible]

荷抜犯六名
高雄署で檢擧

新竹州・國語不解者一掃へ

【新竹電話】新竹州では [illegible]

臺中春の野球

【臺中電話】[illegible]

"物を乞ふ"身に 何んと國債一千圓

【新竹電話】[illegible]

出來るだけ努力する覺悟
新宜蘭市長着任

【宜蘭電話】新任宜蘭市長明知延佳氏は [illegible]

大江大尉以下七柱
高雄で嚴肅に市葬執行

【高雄電話】大東亞戰の礎石となつて大陸の野に散つた陸軍大尉大江正三氏以下七柱の英靈を祀る高雄市葬は二十日午後四時より市役所前中央廣場で [illegible]

武勳五勇士へ御下賜品傳達

【臺中電話】臺中市出身の名譽の戰死者吉田、毛利、三好、山本、中島の五勇士に對する御下賜品傳達式は二十一日午前十時から市長公室にて執行される

臺北州 高砂族青年團結成
廿五日・羅東街運動場で擧式

【羅東電話】臺北州高砂族青年團結成式は二十五日午前十時羅東街運動場に於て [illegible]

皇奉結成彰化で記念式

【彰化電話】皇奉彰化市支會では [illegible]

英と米の"嘘"くらべ

嘘で固められた嘘
(四) 大統領ルの演說も"荒唐無稽"

米國の巻
デマの基礎は揺ぐ

しかし戰爭が他國に於て戰はれ自國の安泰が保證せられてゐるうちは彼等の嘘は、第三者が見れば荒唐無稽であるとしても御用新聞は眞實と嚴然と保持してゐた、そして彼等にとつては嘘こそ眞に有效な宣傳であるとの確信を益々强からしめたのであつた、[illegible]

糊塗も軍需品の内

[illegible]

戒心すべき"宣傳"

[illegible]

心の隙は常に不可

[illegible]

愛の赤道 (43)
竹田敏彦 作
都竹伸一 畫

消えた娘 (一)

[illegible]

胃腸病 肺患 肋膜 の赤舌療法

朝起きて口中がネバネバして氣持のわるい人は必ず胃腸に惱んでゐる [illegible]

一に勤勞、二に榮養 わかもと

積極的强壯劑 ビクラ VIKURA
心身改善の推進力
從來の榮養强壯劑は第二次的な反應を、ビクラは積極的に身體の衰弱狀態に活力を與へ各機能を根本から積極的に活動させる綜合作用をもつ理想的な强壯劑です。
發賣元 林源十郎商店

肺 くまくろ
治療書を無代進呈
ここに珍らしい良法あり
京都市伏見いなり山 聖山閣

明色アストリンゼン
キメ細かな素肌美をつくる
美容にも科學の力を

キメ細かな肌は美人の第一條件
科學的收斂作用でキメを細かにする!

SY-348
結核 感染の危機に直面せる 虚弱体
發熱・盜汗 輕咳・喀痰 偏食癖 感冒癖
從來のカルシウム療法を進步せしめたる
體質改善强化劑にして注射によつて體内に特殊カルシウムを沈着せしめ全身狀態の自覺的好轉を來し旺盛な抗病力を賦與し結核の感染發病を未然に阻止する罹患進行中のものに於ても著明な治癒の機轉が認められる。
大人用・小兒用 各五十回分・百回分
ヤトコニン
一手販賣元 大阪・東京・京城 鹽野義商店

呼吸器をまもる ハリバ

結核は抵抗力の減退したときに侵されるもの外來の病菌に備へて防禦力を强化するには脂溶性榮養の補給です。
ハリバは脂溶性營養を最高單位に含んだ糖衣の小粒ですから家中そろつて毎日連用するには最も効果的な健康必需品です
包裝 (百粒・五百粒) ご家庭ではお徳用な五百粒入りを
東京市日本橋區本町 田邊商店
HV·111

茶は非常時飲料
茶の主要成分である茶素は、意識を明瞭にし疲勞を恢復し、强心作用をもつもので あつて、朝目が醒めぬ時、或は午後の疲勞の際等、若葉で作つた上茶を一二杯飲めば疲勞は去り、頭腦は精密になつて煩雜な仕事でも倚ほ續けて處理することが出來る。
夜間でも餘儀なく起きてゐる必要のある場合、例へば防空の夜間監視、或は歩哨、夜警等の任務にある者、又は看護の任にあたつて、心身共に疲勞した場合等茶は何物にも代へ難い覺醒飲料である。
綠茶界の最高基準品 明治の茶
煎茶・番茶(川柳)・ほうじ茶
明治製菓株式會社・特撰特製

ビタミンB2複合體 VB2
特に慢性胃腸疾患に
消化吸收頗る良好の濃厚體にして衰弱せる胃腸に何等負擔を與へず効力を發揮す
財團法人 理化學研究所製 理研 ビタス
總代理店 玉置商店